인력 개발과 활용

MANPOWER

4주차 1차시 | 개인개발과 학습조직

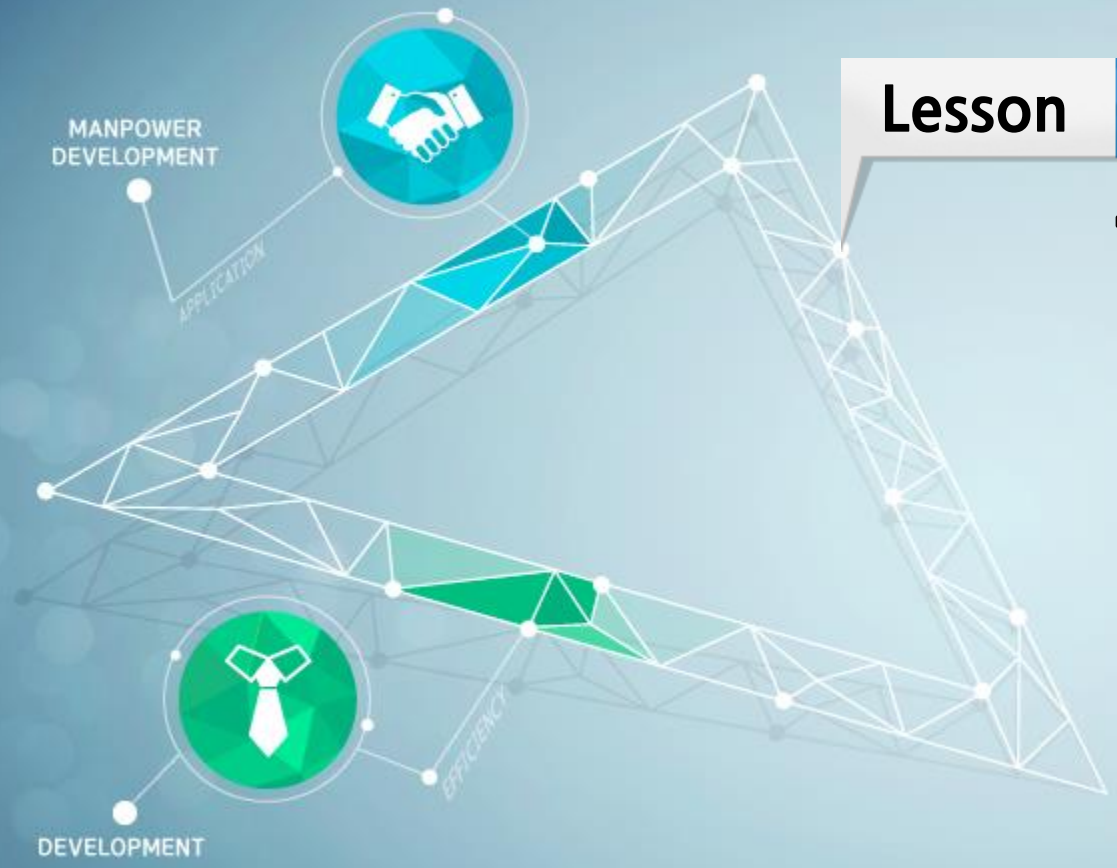

Lesson 01

핵심용어 정의

1. 핵심용어 정의

가. 게슈탈트요법(Gestalt therapy)

- 펄즈(Perls,F.S.)에 의해 창시된 심리요법의 일종
- 정신적으로 건강한 사람을 현재에 살고, 과거나 미래에 구애되지 않음
  - 이에 대해 신경증 환자는 과거와 현재 혹은 미래 사이에서 어떤 과제에 사로잡혀 고민

「지금, 여기」를 중요시하고, 순간 순간 자기를 발견하는 것에 주안점을 둠 : hic et nunc ho am I ?

1. 핵심용어 정의

가. 게슈탈트요법(Gestalt therapy)

특징	⊟ 환자가 핑계를 대면서 피하려고 하는 것을 그만두게 하고, 자기를 표현하는 것, 경험을 중시하는 것 등 자기의 느낌을 중요하게 생각 하도록 하는 점

- 연수에서는 TA훈련에 연결해서 활용하는 경우가 많음

1. 핵심용어 정의

나. 경영풍토

경영풍토

- 각각의 기업이 가지고 있는 독특한 분위기나 사고습관, 행동양식

- 경영체질의 많은 부분을 차지하고 있음
  - 기업규모,업종 ,역사, 사회적인 지위 그 외에 다양한 요소가 복합되어 형성된 것
- 그 기업에 속한 사원의 사고나 행동에 큰 힘을 발휘하는 것
  - 사풍이라고도 함

1. 핵심용어 정의

나. 경영풍토

경영풍토는 오랜 세월에 걸쳐 형성되어 가는 것이므로 간단하게 수정할 수 없는 경향이 있음 : Heritage, 조직문화

- 주의하지 않으면 시대에 뒤떨어진 경영풍토에 의해 경영전체가 속박 받는 사태를 초래할지도 모름
- 조직개발에 있어서 최대의 착안점으로 되어 있고 최근에는 그에 대한 재평가와 새로운 사풍형성을 의식적으로 행하려는 움직임이 눈에 띔

1. 핵심용어 정의

다. 관찰학습(Observational Learning)

01 인간이 사물을 학습하는데 있어서 상사나 동료 등 다른 사람의 행동을 관찰함에 의해 그 행동이 학습되는 것

- 사회학습
- 벤치마킹

02 특히 대상인 인물에게 존경하는 마음이나 애정을 가지고 있는 경우에는 이러한 학습이 이루어지기 쉬움

- 큰 바위 얼굴

03 「부하는 상사의 뒷모습을 보고 배운다」

- 관찰학습의 하나라고 말할 수 있음

1. 핵심용어 정의

라. 교육체계

교육체계

- **개개의 교육훈련 프로그램을 모두 모아서** 체계적으로 편성하고 상호관련을 지어 계획적, 조직적으로 추진하여 상승적인 효과를 거두기 위한 **편성체계**

- 기업의 인재육성기본방침이 직접적으로 반영
  - 입사부터 퇴직에 이르는 **장기적인 Career Development Program**이 됨
  - 사용방법이 잘못되면 훈련이 매너리즘에 빠지고 급속한 사회 변화에 맞지 않게 될 우려가 있음

1. 핵심용어 정의

마. 교육투자론

교육투자론

- 교육의 경제적 측면에 주목하여 교육의 지출을 단순한 소비로서가 아니라 장래에 유익한 결과를 초래하는 투자로 간주하는 이론
  - MBA. Ph.D

1. 핵심용어 정의

마. 교육투자론

- 인간이 가진 자질, 능력 등을 교육에 의해 개발, 향상시키는 것이 국민소득증대나 경제성장에 관련된다는 인식에 서서, 교육지출이 갖는 의의를 중시하고 있음

구체적 방법	⊟ 학력별 소득격차, 개인에 대한 교육투자와 생애(生涯)소득과의 관계, 국민소득증대에 대한 교육의 기여율 등을 측정하기 위해, 인간의 자질, 능력을 계량화함

- 경제계획을 수립하기 위한 정책기술론으로서 사용되는 경우가 많음

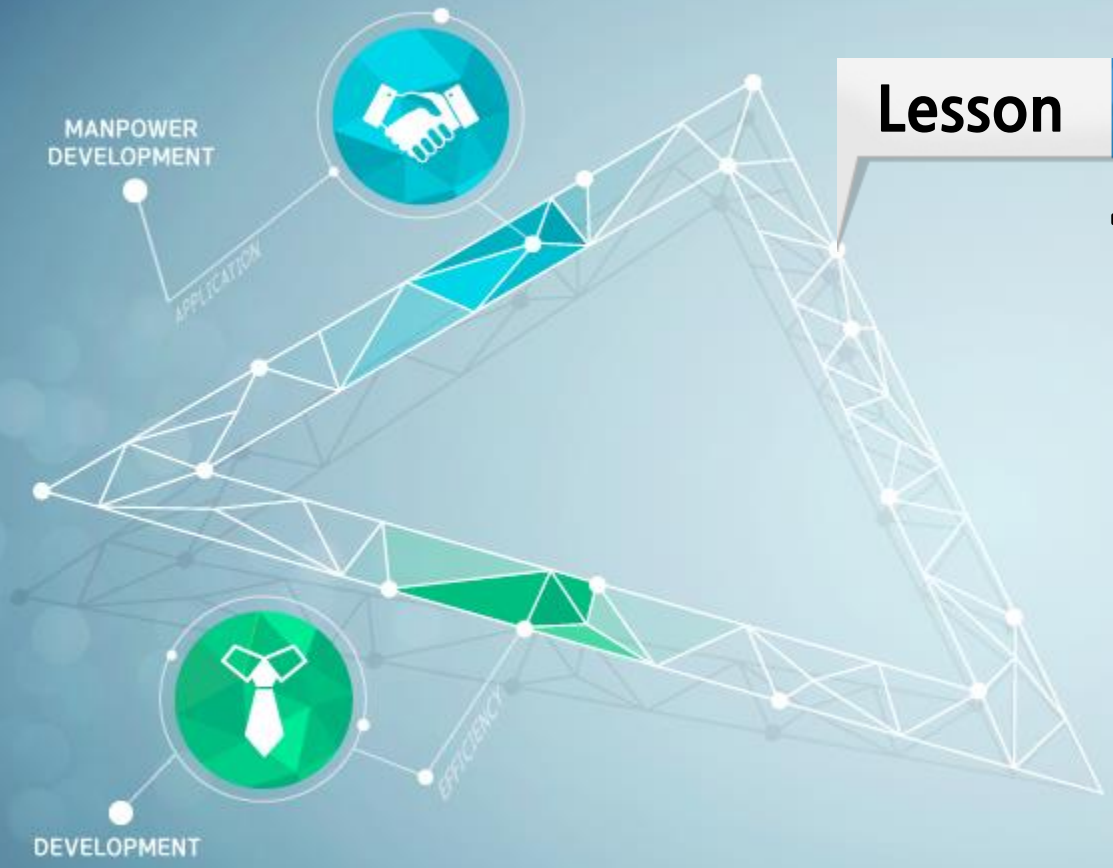

Lesson 02

학습조직

2. 학습조직

가. 학습조직의 등장배경

- 학습조직의 필요성
  - 기업성과의 80% 이상은 인적 자본에 의해 결정
  - 쇠락기업의 공통된 특징은 “학습의 결핍”(Peter Senge)
  - 학습조직은 인적 자산 가치 증대 뿐만 아니라 기업가치 증대를 위해 활용할 수 있는 유용한 도구

2. 학습조직

가. 학습조직의 등장배경

- 학습조직의 필요성

변화를 위해

절대 변하지 않는 건,
모든 것이 변한다는 것

2. 학습조직

나. 학습조직의 필요배경

- 왜 학습조직이 필요하게 되었는가?
  - 조직의 CC
  - 조직 구성원들의 Needs
  - 강한 조직문화 구축

1. 고객의 요구 - 까다로운 고객
2. 환경 - 자유무역환경 심화
3. 기업이익의 극대화 - 경쟁의 심화
4. 미래위험에 대응 - 학습화
5. 새로운 기업문화 구축 - 경쟁력 향상

2. 학습조직

다. 학습조직과 혁신의 프로세스

"새로운 환경" 발생

↓

"학습조직과 혁신의 필요성" 인식

↓

학습하는 조직과 개인

↓

"새로운 환경"에 적응

이 지구상에 살아 남은 종족은 가장 强한 종족도 아니고 가장 知的인 종족도 아닌 가장 環境 變化에 잘 적응하는 종족이다.

- 찰스 다윈의 "種의 起源" 중

2. 학습조직

라. 학자들의 주장

1) Senge(1990)

- 학습조직의 특성을 규정하는데 있어서 5가지 영역을 제시

01 개인적 숙련

- 교육, 공식적 학습활동, 일의 경험을 통해서 개인이 전문성을 획득하고 일에 숙달함으로써 달성됨

2. 학습조직

라. 학자들의 주장

1) Senge(1990)

- 학습조직의 특성을 규정하는데 있어서 5가지 영역을 제시

02 정신모형

- 개인의 근본적인 세계관을 형성하는 가치, 신념, 태도, 가정을 포괄함
- 구조, 경험, 문화, 신념 체계가 정신 모형을 뒷받침함
  - World View를 디자인
  - 가장어려움

2. 학습조직

라. 학자들의 주장

1) Senge(1990)

- 학습조직의 특성을 규정하는데 있어서 5가지 영역을 제시

03 공유비전

- 직원들의 공통의 관점을 나타낸 것
- 기업의 사명과 목표에 대한 이해로부터 발전
  - Vision을 Sharing함

2. 학습조직

라. 학자들의 주장

1) Senge(1990)

- 학습조직의 특성을 규정하는데 있어서 5가지 영역을 제시

04 팀 학습

- 의사소통과 협조를 촉진
- 조직 구성원들 간에 시너지를 형성하고 상호 존중하도록 함

05 체제적 사고

- 사명과 전략, 구조, 문화, 경영 관행과 같은 조직의 모든 일상적 측면들을 검토하고 반성하는 것을 포함

2. 학습조직

라. 학자들의 주장

2) Marquardt(1996)

학습조직이란 “효과적으로 지식을 경영하기 위하여 강력하고 집단적인 방식으로, 그리고 지속적으로 변화 그 자체를 학습하는 기업”이라고 정의

2. 학습조직

라. 학자들의 주장

2) Marquardt(1996)

- 학습조직이 4개의 하위 체제로 구성

01 학습

- 학습조직의 심장이자 영혼임 학습은 개인, 팀 또는 집단, 그리고 조직 차원의 학습으로 이루어짐
  - Micro - Meso - Macro

2. 학습조직

라. 학자들의 주장

2) Marquardt(1996)

- 학습조직이 4개의 하위 체제로 구성

02 **조직**

- 4가지 핵심 영역으로 이루어져 있음
  - 문화, 비전, 전략, 구조

2. 학습조직

라. 학자들의 주장

2) Marquardt(1996)

- 학습조직이 4개의 하위 체제로 구성

03 사람

- 직원, 관리자나 리더, 고객, 사업 파트너, 지역 사회를 포함
- 최근에는 국가까지 포함(NHRD)

04 지식

- 조직 내에서 획득, 창출, 저장, 전이, 활용되는 지식의 경영을 포함

2. 학습조직

마. 학습조직의 특성

- Marquardt(1996)는 다음과 같이 학습조직의 특성을 밝히고 있음

1. 학습조직은 무엇보다도 학습이 전체적으로 **하나의 두뇌인 것처럼** 움직일 때 성취된다는 점
   - **인지주의 이론**
2. 학습이 지속적이고 전략적인 과정으로서 일과 통합되거나 병행하여 이루어진다는 점
3. 창의성과 생성적 학습을 강조하며, **체계적 사고를 기초로 한다는 것**
4. 학습조직은 새로운 상품과 서비스를 위한 도약의 발판으로 **핵심역량을 강조**
   - **HRD의 CC가 학습조직임**

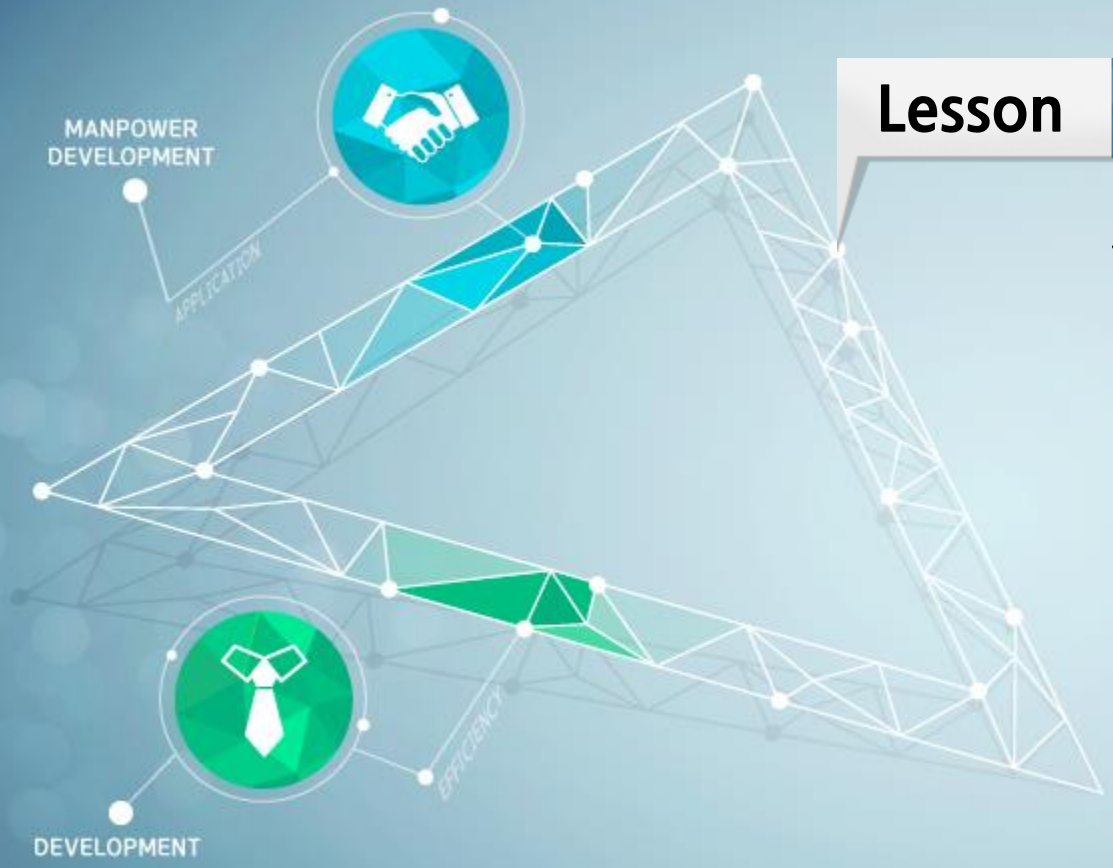

Lesson 03

실천학습

3. 실전학습

가. 학습조직의 개요

- Marquardt(1996)

  소집단의 사람들이 실제 문제를 해결하면서 그들이 무엇을 배우고 있는지, 그리고 그것이 어떻게 집단구성원 개개인과 조직 전체에 도움이 되는지에 초점을 맞추는 과정 또는 프로그램

3. 실전학습

가. 학습조직의 개요

- Marquardt(1996)
  - 실천학습이 다음과 같은 다양한 방식으로 조직에 기여한다고 주장

1. 조직의 다양한 수준에서 의사소통과 팀워크를 향상하고, 협동학습을 촉진
2. 새로운 통찰력과 피드백을 통해 참여자의 자아인식과 자신감을 증진시킴
3. 실제 문제를 해결하는 과정에서 행동을 반성함으로써 직원들의 지식과 기술이 발전함
4. 참여자가 조직의 문제에 대한 새로운 관점을 가지도록 함으로써 조직 변화를 촉진함

3. 실전학습

나. 실천학습의 구성요소

- Marquardt(1996)
  - 실천학습 프로그램이 상호의존적인 6가지 요소로 구성되어 있다고 주장

01 **문제**

- 개인, 팀, 조직 차원에서의 중요한 관심사, 쟁점, 과업이나 프로젝트
- 실천학습의 촉매가 됨

3. 실전학습

나. 실천학습의 구성요소

- Marquardt(1996)
  - 실천학습 프로그램이 상호의존적인 6가지 요소로 구성되어 있다고 주장

02 집단

- 이상적인 실천학습 집단이나 팀의 구성원은 4-8명 정도로 이들은 해결하기 어려운 조직의 문제에 도전

03 문제제기와 반성 과정

- 활발한 정보 교류를 함

3. 실전학습

나. 실천학습의 구성요소

- Marquardt(1996)
  - 실천학습 프로그램이 상호의존적인 6가지 요소로 구성되어 있다고 주장

04 실행을 위한 해결책

- 문제에 대한 해결책을 확인

05 학습에의 몰두

- 과업을 성취하는 동시에 개인, 팀, 조직의 학습과 개발을 강조함

3. 실전학습

나. 실천학습의 구성요소

- Marquardt(1996)
  - 실천학습 프로그램이 상호의존적인 6가지 요소로 구성되어 있다고 주장

06 **촉진자**

- 학습 팀이 자신들의 학습을 반성할 수 있도록 토의를 주도함
- **문제를 재구성하고, 팀 구성원들에게 피드백을 주며**, 팀 구성원들의 신념과 행동을 형성하는 근본적인 가정과 가치를 규명, 개인과 집단의 성과를 확인함

3. 실전학습

나. 실천학습의 구성요소

- Pedler(1991)
  - 실천학습의 9단계를 제시

01 이전 행동을 학습으로 전환

- 이전에 가졌던 삶의 경험에 대해 곰곰이 생각함
  - Experience를 Learning으로 변화시킴

02 문제 규명

- 문제 또는 위기에 대응하면서 배움
  - 위기의식

3. 실전학습

나. 실천학습의 구성요소

- Pedler(1991)
  - 실천학습의 9단계를 제시

03 주체적 학습

- 이미 계획 된 학습에 대한 책임을 짐

04 학습체제 창출

- 학습과 학습전이를 촉진하는 개인이나 소집단의 학습 지원 체제를 개발함
  - 전문가 또는 전문기관의 도움

3. 실전학습

나. 실천학습의 구성요소

- Pedler(1991)
  - 실천학습의 9단계를 제시

05 시간 계약

- 문제 또는 위기를 해결하기 위해서 다른 사람들과 긴밀하게 작업함

06 갈등과 긴장 해결

- 다양한 집단 과정들에 대응하여 학습을 극대화함

3. 실전학습

나. 실천학습의 구성요소

- Pedler(1991)
  - 실천학습의 9단계를 제시

07 정체성 개발

- 집단의 결집력과 연대를 통해 학습 정체성을 창출함

08 전환 하기

- 학습 프로젝트를 마무리하면서 학습한 것을 종합 · 정리하는 보고를 함

3. 실전학습

나. 실천학습의 구성요소

- Pedler(1991)
  - 실천학습의 9단계를 제시

09 후속 활동과 학습 준비

- 실천학습을 하는 동안 밝혀진 요구들에 대응하기 위한 향후 학습을 계획함
  - 결빙, 재결빙, 피드백

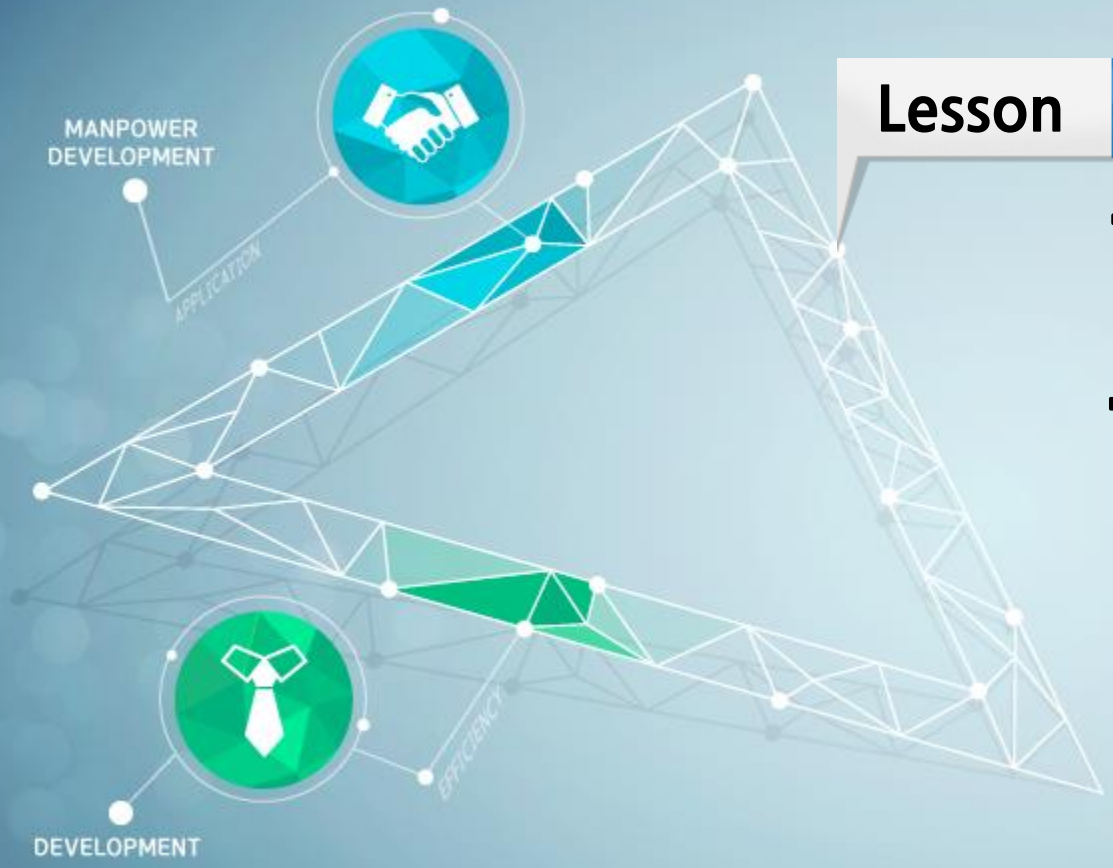

Lesson 04

학습조직과 분임조

4. 학습조직과 분임조

가. 학습조직

학습조직

- 일상적인 조직활동 속에서 지식을 창출 · 공유 · 확산 · 적용하고 이를 바탕으로 **지속적으로 성과를 향상**시키고 조직의 **학습능력을 높여가는 조직**
- 조직구성원들이 진실로 원하는 성과를 달성할 수 있도록 **지속적으로 능력을 확대**시키고, **새롭고 포괄적인 사고력을 함양**하며, 집단적 열망을 자유롭게 표출하고 공유하는 **학습방법을 끊임 없이 배우는 조직**

4. 학습조직과 분임조

가. 학습조직

- 조직내 학습의 활성화와 조직원간 상호계발
  - 개인의 KSA(지식 - 기술 - 태도) 수준을 향상시키고, 조직의 정보소통과 지식량, 문제해결력을 증대시켜 기업조직의 변화대응, 업무혁신, 성과향상으로 연결되도록 하자는 것
- 학습조직은 학습주제의 범위에 한정 받지 않고, 기업의 비전과 가치 실현에 부합되어야 함
  - 개인의 능력개발과 조직의 활력 및 생산성 향상에 기여하는 모든 주제를 활동목적으로 하는 것이 학습조직임

4. 학습조직과 분임조

나. 분임조

분임조

- 직장에서 일하는 사람들이 소규모의 그룹을 자발적으로 형성하여 품질관리 기법을 통한 질적 향상, 창조성발휘, 사고방식의 변화 등 자기 개발을 도모하고 **QC기법을 활용하여 문제를 해결, 개선하기 위한 활동**

- **전사 내 품질관리 활동의 일환**으로서 자기계발, 상호계발을 하고 품질관리 기법을 활용하여 직장의 관리 · 개선을 계속적으로 전원참여 함

4. 학습조직과 분임조

나. 분임조

1차적 목적	⊟ 기업 내 특정 부문의 문제해결과 업무개선

- 분임조의 목적달성을 위한 노력의 과정에서 학습활동은 필연적으로 따르게 마련
- 학습조와 유사한 결과를 가져오게 됨

학습조직과의 차이점

- ⊟ 기업내의 특정 부문이나 특정 부서, 특정 담당 업무분야로 활동주제가 한정
- ⊟ 활동 성과물도 특정 업무개선 등에 직접적으로 적용될 수 있는 것을 중심으로 산출하게 된다는 점

4. 학습조직과 분임조

Better late than never

- Harry Lieberman
  - 인생의 말년(81세)에 그림을 시작했던 화가
  - 미국의 샤갈이라고 극찬
  - 많은 사람의 격려 속에서 죽을 때 까지 수많은 그림을 남겼으며 101살의 나이에 스물 두 번째 전시회를 마지막으로 삶을 마쳤음

늦었다고 생각했을 때가 가장 빠를 때입니다.

주저하지 마시고 즉각 실행으로 옮기시고 끊임없이 학습을 반복하신다면 자신의 꿈은 이루어 질 것입니다.